



Presca di Posizione del SVK-ASMPA

Cani con il muso schiacciato

Novembre 2017

(Versione accorciata del documento di dicembre 2016)

COSA È UN MUSO SCHIACCIATO?

La brachicefalia significa “a cranio corto” e comprende i cani con la testa corta e il naso piatto. Quest’ultimi sono diventati recentemente molto popolari. Il bulldog francese è la quarta razza più amata in svizzera e il carlino lo segue a ruota. Molti altri cani appartengono anche a razze con il muso schiacciato: bulldog inglesi, Lhasa Apso, pechinese, boston terrier, boxer, terrier norvegese.

QUALI CONSEGUENZE HA IL MUSO SCHIACCIATO

Tutti i cani hanno bisogno del naso non solo per pulire e riscaldare l’aria che respirano, ma anche per regolare la propria temperatura corporea. I cani non hanno quasi la possibilità di sudare e sono dunque dipendenti dall’ansimare (processo di raffreddamento che consiste nell’umidificazione dell’aria durante l’inspirazione grazie alla mucosa del naso e all’espiazione di aria satura di acqua attraverso la bocca). In mancanza dell’importante superficie della mucosa interna del naso e a causa dell’incapacità di aprire sufficientemente le narici, i cani brachiocefalici soffrono di respiro affannoso, chiamato dispnea.

Per una termoregolazione e un apporto sufficiente di ossigeno, i cani con il muso corto devono fare uno sforzo maggiore durante la respirazione. Ciò comporta che, durante la respirazione il diaframma crea una pressione negativa nella cassa toracica e nelle vie respiratorie, restringendo le narici e il palato molle viene allungato e ispessito. Inoltre, spesso, lo stomaco è risucchiato verso la cassa toracica, provocando vomito o rigurgito.



Immagine 1:
bulldog francese con narici molto strette,
foto: Daniel Koch

COMO SOFFRE IL CANE CON IL MUSO SCHIACCIATO?

Spesso si riconoscono i problemi respiratori dopo pochi mesi di vita. I tipici sintomi sono il russare e i rumori sibilanti durante l’inspirazione. L’attività fisica è fortemente compromessa. Già a 20°C di temperatura esterna sono ancora possibili solo piccole passeggiate, perché il cane non può contemporaneamente respirare sufficiente

ossigeno e regolare la sua temperatura corporea ansimando.

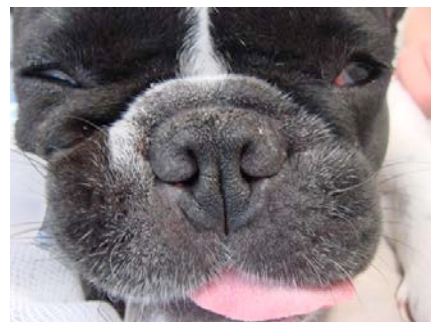
COME SI POSSONO CURARE?

L'intervento chirurgico: allargamento delle narici, accorciamento del palato molle, liberamento a livello della laringe e un taglio di un pezzo della cartilagine nasale.

COME PREVENIRE I PROBLEMI DOVUTI DAL MUSO SCHIACCIATO?

In parallelo alla terapia individuale, è necessario un ritorno a una selezione genetica di cani con naso non estremamente schiacciato. Molte razze brachiocefaliche solo 100 anni fa avevano un naso significativamente più lungo.

Oggi ci sono solo due razze che sono allevate ragionevolmente: il retromops (carlino a naso più lungo) e il bulldog continentale. In Svizzera e nei paesi vicini, gli allevatori si adoperano per seguire le condizioni della protezione degli animali. Alcuni club di razze hanno introdotto dei test di condizione fisica come criterio di selezione.

Ma purtroppo, più della metà dei cani brachiocefalici sono importati da paesi dove la protezione degli animali non viene adeguatamente rispettata o provengono da allevatori non certificati.



Immagine 4:

Foto degli anni 30' e 60': I nasi dei cani sono lunghi abbastanza, Immagini Marie Müller

COSA POSSONO FARE I PROPRIETARI?

Prima dell'acquisto di un cane a muso schiacciato, bisognerebbe porsi un certo numero di domande:

1. Deve essere un cane a naso schiacciato o ci sono anche alternative per un piccolo cane ma con il muso lungo? Più carlini e bulldog francesi vengono comprati, più vengono "prodotti" in dubbie condizioni, seguendo le linee del mercato.
2. Da dove proviene il cane? È un allevamento certificato? Esiste la possibilità di contattare l'allevatore anche dopo l'acquisto del cane? Purtroppo molti cani (soprattutto provenienti dal est Europa) vengono scambiati nelle zone di frontiera in autogrill o in bar e molti contrabbandieri offrono i loro servizi su internet.
3. Ho visto i genitori del cane? Respirano normalmente? La caratteristica "naso schiacciato" è ereditaria, così che si può stimare come si svilupperà il cucciolo e la gravità del problema guardando i genitori. I rumori respiratori non devono essere considerati normali!

Più proprietari di cani avranno sensibilità dei problemi respiratori dei cani dal naso schiacciato, e maggiormente verranno nuovamente selezionati cani con il muso più lungo. Il particolare carattere amabile di queste razze non verrà pertanto perso. Tutti i veterinari e in particolare l'associazione svizzera per la medicina dei piccoli animali sono preoccupati per il problema e sperano che questi cani che soffrono per la loro anatomia con il muso schiacciato apparterranno presto al passato. Pertanto si appellano per modificare la situazione attuale.

DR. MED. VET. DANIEL KOCH

Dipl ECVS, Chirurgo di piccoli animali,
Diessenhofen

Traduzione: Med. Vet. Laura Olgiate